

L'an DEUX MIL VINGT, le SAMEDI 18 JUILLET, à 09 h 02, le Conseil municipal de Saint-Denis s'est assemblé en TROISIÈME SÉANCE ANNUELLE, dans la Salle des Délibérations, sur convocation légale de la Maire faite en application des articles L. 2121-10, L. 2121-12 et L. 2121-17 du Code général des Collectivités territoriales (séance clôturée à 12 h 50).

Il a été, conformément aux dispositions de l'article L. 2121-15 du Code général des Collectivités territoriales, procédé à la nomination du Secrétaire de Séance pris dans le sein du Conseil municipal. Mathieu RAFFINI a été désigné, par vote à main levée et à l'unanimité des votants, pour remplir ces fonctions qu'il a acceptées.

### **ÉTAIENT PRÉSENTS**

(dans l'ordre du tableau)

Éricka BAREIGTS, Jean-François HOAREAU, Brigitte ADAME, Jean-Pierre MARCHAU, Julie PONTALBA, Gérard FRANÇOISE, Monique ORPHÉ, Ibrahim DINDAR, Dominique TURPIN, Yassine MANGROLIA, Sonia BARDINOT, Jacques LOWINSKY, Marie-Anick ANDAMAYE, Gilbert ANNETTE, Marylise ISIDORE, Stéphane PERSÉE, Claudette CLAIN, Geneviève BOMMALAIS, Virgile KICHENIN, Fernande ANILHA, Karel MAGAMOOTOO, David BELDA, Christelle HASSEN, Éric DELORME, François JAVEL, Joëlle RAHARINOSY, Érick FONTAINE, Jean-Claude LAKIA-SOUCALIE, Guillaume KICHENAMA, Jean-Alexandre POLEYA, Gérard CHEUNG LUNG, Christèle BEAUMIER, Benjamin THOMAS, Alexandra CLAIN, Raihanah VALY, Nouria RAHA, Julie LALLEMAND, Aurélie MÉDÉA, Jean-Max BOYER, Audrey BÉLIM, Véronique POUNOUSSAMY MALAYANDY, Xavier-Jonathan RITOU, Mathieu RAFFINI, Alain ZANÉGUY, MÉDÉA MADEN Noela, Michel LAGOURGUE, Corinne BABEF, Didier ROBERT, Jean-Régis RAMSAMY, Haroun GANY, Wanda YENG-SENG, Vincent BÈGUE, Faouzia ABOUBACAR BEN VITRY

### **ÉTAIENT REPRÉSENTÉS**

(dans l'ordre du tableau)

Ibrahim DINDAR  
Marylise ISIDORE  
Philippe NAILLET  
Nadia RAMASSAMY

(à partir de son départ à 11 h 57 au Rapport n° 20/3-018)

(à partir de son départ à 12 h 32 au Rapport n° 20/3-022)

(toute la durée de la séance)

(toute la durée de la séance)

par Monique ORPHÉ  
par Gérard FRANÇOISE  
par Jacques LOWINSKY  
par Vincent BÈGUE

Les membres présents formant la majorité de ceux actuellement en exercice (53 présents sur 55), ont pu délibérer en exécution de l'article L. 2121-17 du Code général des Collectivités territoriales.

### **ÉLUS INTÉRESSÉS**

En vertu de l'article L. 2131-11 du Code général des Collectivités territoriales, les élus intéressés à divers titres n'ont pas pris part au vote sur le Rapport n° 20/3-020 portant attribution de subventions et conventionnement avec les organismes percevant plus de 23 000,00 euros au Budget 2020 :

- Geneviève BOMMALAIS,
- Christelle HASSEN,
- Aurélie MÉDÉA,
- Véronique POUNOUSSAMY MALAYANDY.

## DÉPLACEMENTS D'ÉLUS

Gilbert ANNETTE	de 11 h 29 à 11 h 57	du Rapport n° 20/3-009 au Rapport n° 20/3-018
Ibrahim DINDAR	parti à 11 h 57	au Rapport n° 20/3-018 (procuration à ORPHÉ Monique)
Marylise ISIDORE	partie à 12 h 32	au Rapport n° 20/3-022 (procuration à FRANÇOISE Gérard)

La Maire certifie que le compte rendu de la présente séance a été affiché à la porte de l'Hôtel de Ville de Saint-Denis, le VENDREDI 24 JUILLET 2020 et que le nombre de Conseillers municipaux présents a été de 53 sur 55.

LA MAIRE



Encka BAREIGTS

**OBJET**      **Acquisition du terrain bâti AY 27 situé au Butor en vue de la réalisation d'une nouvelle réserve foncière dans le cadre du Projet de Rénovation urbaine Nord-Est Littoral (PRUNEL)**  
Passation d'une convention d'acquisition foncière et de portage n° 11.19.04 entre la Commune de Saint-Denis et l'Etablissement public foncier de la Réunion (EPF Réunion)

Dans le cadre du Projet de Rénovation urbaine du Nord-Est Littoral (PRUNEL), la Commune de Saint-Denis a souhaité l'intervention de l'EPFR pour constituer de nouvelles réserves foncière sur le bas de la rue Maréchal Leclerc.

Il est rappelé que ce projet ANRU s'appuie sur une politique de rééquilibrage du logement social, de la mobilité, du lien entre les hauts et le littoral. Il s'agit également d'organiser et de programmer une offre immobilière mixte et qualitative, de répondre aux exigences du développement économique et d'offrir aux habitants les espaces publics et les services attendus pour un quartier de cette importance. En particulier, il est rappelé que l'action publique doit être forcément importante pour le traitement des bâtiments dégradés.

Dans ce cadre, la Commune a sollicité l'EPFR pour qu'il se porte acquéreur du foncier suivant :

Section	Numéro	Adresse du bien	Contenance cadastrale ou emprise à acquérir
AY	27	7H rue Mérencienne Saint-Denis	280 m <sup>2</sup>

- Propriétaire : Madame THORS Michèle épouse FONTAINE.
- Zonage au PLU approuvé : Udo.
- Situation au PPR(s) : prescription 100 % (rB3).
- Servitudes publiques ou conventionnelles : pas de servitude connue ou identifiée.
- Nature du bien : terrain bâti d'une construction en dur sous tôles sur trois niveaux, composée de deux appartements destinée à être démolie par l'EPFR dès après acquisition.
- Etat d'occupation : le bien est actuellement loué à des tiers mais sera acquis libre de toute location ou occupation.

L'Etablissement public foncier de la Réunion a transmis un projet de convention d'acquisition foncière n° 11.19.04, dont les éléments essentiels sont repris ci-après :

- le coût d'acquisition est de 270 000 € et ce au vu de l'estimation des services du Domaine n° 2019-411V0505 du 27 juin 2019 ;
- le taux de portage est de 0,75 % l'an ;

- la durée de portage est de cinq ans, avec un différé de paiement d'un an, ce qui fera à terme, pour la Commune ou son repreneur, cinq échéances de paiement d'un montant de 55 215 € HT + TVA sur les frais de portage (soit 103,28 €/ an au taux actuel de 8,5 0%).

La destination prévue est « réserve foncière nécessaire à la mise en œuvre du PRUNEL ».

Conformément à l'article 3 de la convention, la Commune a la possibilité, en cours de portage, de désigner un repreneur afin que la cession du terrain se réalise à son profit. Ce dernier prenant à sa charge l'ensemble des frais afférents à cette convention.

Par conséquent, je vous propose :

- 1° d'approuver les termes de la convention 11.19.04 à intervenir entre la Commune de Saint-Denis et l'Etablissement public foncier de la Réunion (EPFR) ;
- 2° de m'autoriser à signer la convention correspondante et toutes pièces y afférentes.

Accusé de réception en préfecture  
974-219740115-20200718-203023-DE  
Date de télétransmission : 24/07/2020  
Date de réception préfecture : 24/07/2020

**OBJET**      **Acquisition du terrain bâti AY 27 situé au Butor en vue de la réalisation d'une nouvelle réserve foncière dans le cadre du Projet de Rénovation urbaine Nord-Est Littoral (PRUNEL)**  
Passation d'une convention d'acquisition foncière et de portage n° 11.19.04 entre la Commune de Saint-Denis et l'Etablissement public foncier de la Réunion (EPF Réunion)

---

**LE CONSEIL MUNICIPAL**

Vu la Loi n° 82-213 du 2 mars 1982 relative aux droits et libertés des Communes, Départements et Régions, modifiée ;

Vu le Code Général des Collectivités Territoriales ;

Vu le Code Général de la Propriété des Personnes Publiques ;

Vu le projet de convention de portage foncier n°11.19.04 annexé aux présentes ;

Vu le RAPPORT N°20/3-023 du MAIRE ;

Vu le rapport présenté par Monsieur Jean-François HOAREAU - 1er adjoint ;

**APRES EN AVOIR DELIBERE  
A L'UNANIMITE DES VOTANTS**

**ARTICLE 1**      Approuve les termes de la convention n° 11.19.04 entre la Commune de Saint-Denis et l'EPF Réunion en vue de l'acquisition de la parcelle AY 27 dans le secteur du Butor, dans le périmètre de PRUNEL.

**ARTICLE 2**      Autorise la Maire à signer ladite convention d'acquisition foncière annexée, ainsi que toutes pièces y afférentes.

**ARTICLE 3**      Autorise la Maire à signer tous les actes nécessaires relatifs à cette affaire.

**ARTICLE 4**      Autorise la Maire à faire procéder aux inscriptions budgétaires nécessaires (Fonction 820 - Article 2111 / terrain non bâti - Article 2115 / terrain bâti) du Budget principal.

---

Pour extrait certifié conforme,  
Fait à Saint-Denis, le 24 JUIL 2020

  
  
Ericka BAREIGTS



**CONVENTION OPERATIONNELLE**  
**D'ACQUISITION FONCIERE**  
**ET DE PORTAGE**

**N° 11 19 04**

**CONCLUE ENTRE :**

- **LA COMMUNE DE SAINT-DENIS**
- **L'EPF Réunion**

**Objet : acquisition et portage du terrain cadastré AY 27, au Butor**

Accusé de réception en préfecture  
974-219740115-20200718-203023-DE  
Date de télétransmission : 24/07/2020  
Date de réception préfecture : 24/07/2020

## PREAMBULE

L'EPF Réunion a été créé en vue de la réalisation de toutes acquisitions foncières et immobilières, pour le compte de ses membres ou de toute personne publique, en vue de la constitution de réserves foncières ou de la réalisation d'actions ou d'opérations d'aménagement.

Les activités de l'EPF Réunion s'exercent dans le cadre d'un Programme Pluriannuel d'Intervention Foncières (P.P.I.F) réalisé par tranches annuelles.

Les actions ou opérations ont pour objet :

- ❖ de mettre en œuvre un projet urbain,
- ❖ de mettre en œuvre une politique locale de l'habitat,
- ❖ d'organiser le maintien, l'extension ou l'accueil des activités économiques,
- ❖ de favoriser le développement des loisirs et du tourisme,
- ❖ de réaliser des équipements collectifs,
- ❖ de lutter contre l'insalubrité,
- ❖ de permettre le renouvellement urbain,
- ❖ de sauvegarder ou de mettre en valeur le patrimoine bâti ou non bâti et les espaces naturels.

A la demande de collectivités locales, l'EPF Réunion peut être délégataire du droit de préemption sur tout ou partie de la commune et mettre en œuvre la procédure d'expropriation.

Aucune opération de l'EPF Réunion ne peut être réalisée sans l'avis favorable de la commune concernée.

Ceci exposé,

### Il est conclu le présent contrat entre :

- **La Commune de SAINT-DENIS**, représentée par son Maire, ..... , habilité à la signature de la présente convention par délibération du Conseil Municipal en date du ..... , ci-après dénommée « **la Commune** »,

D'une part,

- **L'Établissement Public Foncier de la Réunion**, représenté par son Directeur, Monsieur Jean Louis GRANDVAUX, habilité à la signature de la présente convention par délibération n°..... du conseil d'administration du ..... , ci-après dénommée « **l'EPF Réunion** », dont le siège est situé 7, rue André LARDY, La Mare, 97438 SAINTE-MARIE

D'autre part,

### Article 1 : Objet

La présente convention a pour objet de définir les conditions d'acquisition, de portage et de rétrocession par l'EPF Réunion, pour le compte de la Commune, de l'immeuble situé sur son territoire, ci-après désigné :

Accusé de réception en préfecture  
974-219740115-20200718-203023-DE  
Date de télétransmission : 24/07/2020  
Date de réception préfecture : 24/07/2020

- Lieu-dit : Le Butor
- Références cadastrales : **AY 27**
- Surface : **280 m<sup>2</sup>**
- Zonage au POS / P.L.U. approuvé : **Udo**
- Situation au PPR(s) : **Prescription 100% ( rB3 )**
- Servitudes publiques ou conventionnelles : **pas de servitudes connues ou identifiées.**
- Propriétaire : **Madame THORS Michèle épouse FONTAINE**
- Nature du bien : **terrain bâti d'une construction en dur sous toles élevée sur trois niveaux, destinée à être démolie**
- Etat d'occupation : **réputé libre de toute location ou occupation**

### **Article 2 : Durée du portage**

L'EPF Réunion s'engage à maintenir dans son patrimoine l'immeuble désigné à l'article 1, durant une période de **CINQ années** et ce, à dater de son acquisition.

L'EPF Réunion s'engage, au plus tard au terme de cette période, à rétrocéder ledit immeuble à la Commune et cette dernière s'engage à l'acquérir **au plus tard CINQ années** après la date d'acquisition par l'EPF Réunion dans les conditions prévues à l'**annexe 1** de la présente convention.

La Commune pourra, par délibération de son conseil municipal et conformément aux lois et règlements en la matière, demander à l'EPF Réunion que la cession se réalise, dans les mêmes conditions, même après plusieurs années de portage, au profit des personnes désignées à l'article intitulé « **Cession à un repreneur désigné par la Commune** ».

La Commune reste toutefois responsable des engagements qu'elle a souscrits et devra effectuer les rachats en cas de défaillance du repreneur qu'elle aura désigné.

Le délai maximum de rachat devra être impérativement respecté, toutefois il sera possible pour la Commune ou son repreneur de demander la cession anticipée du bien, laquelle devra intervenir dans les conditions des présentes.

Il est ici précisé que le **DIFFERE DE PAIEMENT** entre la date d'acquisition par l'EPFR et la première échéance facturée à la Commune ou son repreneur sera d'**UNE année**.

### **Article 3 : Désignation d'un repreneur par la Commune**

La Commune peut demander à l'EPF Réunion que la cession se réalise, dans les mêmes conditions, même après plusieurs années de portage, au profit d'un tiers, dénommé le repreneur, aux conditions suivantes :

Le tiers désigné doit obligatoirement être un EPCI, une autre personne publique, une société d'économie mixte, un bailleur social.

Accusé de réception en préfecture  
974-219740115-20200718-203023-DE  
Date de télétransmission : 24/07/2020  
Date de réception préfecture : 24/07/2020



- La désignation du tiers doit intervenir conformément aux lois et règlements en la matière dans le cadre de : concession d'aménagement type ZAC RHI, vente avec cahier des charges ou clauses formalisant l'engagement de réaliser l'opération inscrite dans la convention opérationnelle.
- La désignation du tiers doit faire l'objet d'une délibération de la commune et recevoir l'accord du conseil d'administration de l'EPF Réunion.
- Le tiers désigné doit être cosignataire de la convention opérationnelle.
- Le tiers désigné doit réaliser lui-même les actions ou opérations d'aménagement concernées.

Le repreneur est subrogé dans tous les droits et obligations de la Commune contenues aux présentes et la Commune reste responsable des engagements qu'elle a souscrits et devra effectuer les rachats en cas de défaillance du repreneur qu'elle aura désigné.

#### **Article 4 : Prix de vente de l'immeuble à la Commune ou à son repreneur**

Le prix de vente de l'immeuble à figurer dans l'acte authentique lors de sa cession par l'EPF Réunion à la Commune ou à son repreneur, s'entend du prix d'achat HT de l'immeuble, déterminé au vu de l'avis des domaines et acquitté par l'EPF Réunion lors de son acquisition, auquel il conviendra d'appliquer le régime de TVA en vigueur.

Dans le cas où le prix acquitté par l'EPF Réunion lors de son acquisition mentionne une TVA qui ne peut être déduite, du fait de l'engagement par la collectivité ou son repreneur, d'utiliser l'immeuble pendant toute la durée de portage pour une opération non soumise à TVA (occupation à titre gratuit, bail d'habitation...), le prix de vente de l'immeuble s'entend du prix TTC acquitté par l'EPF Réunion lors de son acquisition, auquel il conviendra d'appliquer la TVA sur la marge ou sur le prix total selon les dispositions fiscales en vigueur au moment de la revente.

Si en cours de portage, la Commune ou son repreneur utilise le bien pour une utilisation non soumise à TVA, l'EPF Réunion remboursera au Trésor la TVA déduite à l'acquisition. La Commune ou son repreneur s'engage à rembourser, ladite TVA non déductible à l'EPF Réunion dans un délai de deux mois de la date de facturation.

Remarque :

- Si à la date de rétrocession, il s'agit d'un terrain à bâtir (TAB) ou d'un immeuble achevé depuis plus de cinq ans, la TVA sera calculée sur le prix total si l'acquisition avait ouvert droit à déduction, ou sur la marge égale à zéro s'il n'y a pas eu de déduction lors de l'acquisition initiale.
- Si le terrain ne constitue pas un terrain à bâtir au sens de la loi, ou s'il s'agit d'un immeuble achevé depuis moins de cinq ans, la TVA sera calculée sur le prix total.

Accusé de réception en préfecture  
974-219740115-20200718-203023-DE  
Date de télétransmission : 24/07/2020  
Date de réception préfecture : 24/07/2020

## **Article 5 : Coût de revient à la Commune ou son repreneur**

Le coût de revient pour la Commune ou son repreneur est constitué par le prix de vente de l'immeuble par l'EPF Réunion à la Commune ou à son repreneur, prévu ci-dessus, déduction faite des subventions éventuellement perçues par l'EPF Réunion au titre dudit immeuble, augmenté des frais de portage (A), des frais d'acquisition, de gestion de l'EPF Réunion (B) et diminué, le cas échéant, des produits de gestion du bien (C) ainsi que de la bonification de l'EPF Réunion (D).

### **A – Frais de portage**

Des frais de portage sont dus par la Commune ou son repreneur entre la date d'acquisition du bien par l'EPF Réunion et la date de règlement définitif du prix de vente.

Ces frais sont calculés sur le montant constitué par le prix de vente par l'EPF Réunion à la Commune ou à son repreneur, déduction faite des subventions éventuelles perçues par l'EPF Réunion au titre dudit immeuble.

Ce taux de portage fixé à 0,75% HT/an s'applique au capital restant dû déduction faite des subventions éventuelles perçues par l'EPF Réunion au titre dudit immeuble.

Les acquisitions d'un montant inférieur à 2 000 € HT, sont exonérées de l'ensemble des frais.

En cas de cession anticipée, les frais de portage pour la commune ou son repreneur seront dus pour une année entière de portage si cette cession (date de signature de l'acte) intervient au-delà des six premiers mois de la date anniversaire d'acquisition et ne seront pas dus si cette cession (date de signature de l'acte) intervient en deca des six premiers mois.

### **Modalités de règlement des échéances**

Le remboursement du prix de vente après déduction des subventions éventuelles perçues par l'EPF Réunion ainsi que celui des frais de portage interviendra dans les conditions déterminées à l'**annexe 1** à la présente convention.

Il est précisé qu'à la demande de la Commune ou de son repreneur, un différé de un à quatre ans à compter de la date d'acquisition du bien par l'EPF Réunion, peut être accordé par ce dernier, avant le remboursement de la première échéance par la Commune ou son repreneur.

Toutefois le règlement intégral des éléments constitutifs du coût de revient visé plus haut devra être effectué par la Commune ou son repreneur, au plus tard au jour de la revente de l'immeuble, objet des présentes, par l'EPF Réunion à ces derniers.

Durée de portage	Différé de paiement	taux de portage
1-15 ans	1-4 ans	0,75% HT sur le capital restant dû

Un bilan financier sera réalisé annuellement.

### **B –frais d'acquisition et de gestion.**

#### **a -Frais d'acquisition et de gestion**

Accusé de réception en préfecture  
974-219740115-20200718-203023-DE  
Date de télétransmission : 24/07/2020  
Date de réception préfecture : 24/07/2020

Tous frais d'acquisition et de gestion engagés par l'EPF Réunion au titre du bien, devront faire l'objet d'un remboursement par la Commune ou son repreneur à l'EPF Réunion. Il s'agit notamment :

- ❖ des frais divers d'acquisition (frais de notaires, procédure, divers)
- ❖ des indemnités de toutes natures versées aux propriétaires, locataires ou ayants-droit, sur la base soit de l'avis des Domaines, soit d'un rapport d'expert qualifié, soit d'une fixation par voie judiciaire ;
- ❖ des honoraires d'expertise, d'avocats ;
- ❖ de toute condamnation prononcée à l'encontre de l'EPFR en sa qualité de propriétaire et/ou de gestionnaire du bien ;
- ❖ des impôts et taxes ;
- ❖ du montant des travaux de dépollution, de démolition, d'entretien et de conservation des biens ;
- ❖ de la prime d'assurance souscrite par l'EPF Réunion en qualité de propriétaire non occupant ;
- ❖ du remboursement de la partie de l'indemnité restant à la charge de l'EPF Réunion en cas de sinistre (Franchise)

Conformément à la délibération du Conseil d'administration du 26 février 2014, les frais de diagnostics immobiliers cités ci-dessous sont intégralement pris en charge par l'EPF Réunion :

Il s'agit de : le constat de risque d'exposition au plomb, états parasitaires, diagnostic amiante avant-vente et avant démolition, état de l'installation électrique, état des risques naturels et technologiques.

Pour les terrains acquis pendant la durée du PPIF 2019/2023 (délibération du Conseil d'administration du 07 octobre 2019) :

- l'EPF Réunion prend en charge sur ses fonds propres la totalité des frais notariés lors de l'acquisition des terrains. Les frais notariés de revente restent à la charge de l'acquéreur.
- l'EPF Réunion peut prendre à sa charge les opérations de préparation du foncier (dépollution, démolition, clôture, diagnostics, etc) ou de sécurisation des bâtis existants dans la limite d'un montant de 100 000 € par opération d'aménagement.
- Il est précisé que la décision de prise en charge des travaux relève du pouvoir discrétionnaire de l'EPF Réunion et que les travaux, pour être éligibles, devront être commandés et réalisés sous le contrôle de l'EPF Réunion. En cas de reste à charge, ce dernier sera remboursé dans les conditions actuelles de la convention de portage (immédiatement ou en fin de portage).

En cas de non-respect par la Collectivité ou son repreneur de leur engagement relatif à la mise en œuvre d'un projet d'intérêt général conforme à l'article L300 du code de l'urbanisme, pendant la période de portage ou après la revente du bien à la Collectivité ou son repreneur, la totalité des frais notariés d'acquisition et de préparation du foncier réglée par l'EPF Réunion devra faire l'objet d'un remboursement par la Collectivité ou son repreneur à l'EPF Réunion.

Accusé de réception en préfecture  
974-219748113-20200718-203023-DE  
Date de télétransmission : 24/07/2020  
Date de réception préfecture : 24/07/2020

b- Modalités de remboursement des frais d'acquisition et de gestion

Principe :

Tout paiement devra intervenir dans un délai de deux mois de la date de facturation par l'EPF Réunion. A défaut de paiement dans ce délai, un intérêt moratoire égal au taux de l'intérêt légal sera appliqué.

Il pourra être fait application des articles L 1612-15 et L 1612-16 du code général des collectivités territoriales.

Exception :

Concernant, le remboursement des émoluments de négociation, des indemnités de toutes natures versées aux propriétaires, locataires ou ayants-droit ainsi que du montant des travaux de dépollution, démolition, sécurisation et de conservation du bien, leur règlement intégral pourra, à la demande de la Commune ou son repreneur, être effectué par ces derniers, au plus tard au jour de la revente de l'immeuble.

Les modalités de remboursement desdites sommes seront notifiées par l'EPF Réunion à la Commune ou son repreneur.

**C – Produits de gestion du bien**

Les produits de gestion du bien s'entendent de tous les revenus réellement perçus par l'EPF Réunion provenant de la location ou de la mise à disposition de l'immeuble ou d'une partie de celui-ci tels que loyers, redevances etc..., entre la date d'acquisition du bien par l'EPF Réunion et la date de cession à la Commune ou son repreneur.

Ces produits de gestion viendront en déduction du coût de revient visé ci-dessus et feront l'objet, d'un reversement par l'EPF Réunion à la Commune ou à son repreneur à la date de règlement définitif du prix de vente par cette dernière ou à son repreneur.

**Article 6 : Destination de l'immeuble**

La réserve foncière, objet de la présente convention devra impérativement répondre à un motif d'intérêt général au sens de l'article L.300-1 du Code de l'Urbanisme.

Les priorités de l'EPF Réunion définies dans le PPIF se justifient notamment par la réalisation d'opérations d'aménagement ayant pour objets :

- de mettre en œuvre une politique locale de l'habitat comprenant à minima une proportion de 60 % de logements aidés,
- de réaliser des équipements collectifs,
- d'organiser l'accueil de zones d'activités économiques et touristiques communales ou intercommunales.

Au jour de la signature de la présente convention, la destination prévue par la Commune, arrêtée après concertation entre les différentes parties, est la suivante :

Accusé de réception en préfecture  
974-219740115-20200718-203025 DE  
Date de télétransmission : 24/07/2020  
Date de réception préfecture : 24/07/2020

**Reserve foncière dans le cadre du projet PRU-NEL**

La Commune s'engage, si nécessaire, à prendre toutes dispositions utiles pour modifier ou réviser son Plan Local d'Urbanisme afin de permettre une utilisation du terrain mentionné à l'article 1, conforme aux règles d'urbanisme qu'il définit et à sa destination telle que prévue ci-dessus.

Cette mise en concordance devra être réalisée, au plus tard à la date de l'acte de cession du bien par l'EPF Réunion à la Commune ou son repreneur, qui s'engage à racheter le bien en l'état.

En outre, la Commune ou son repreneur s'engage, au plus tard quatre mois avant la cession du bien par l'EPFR (cession anticipée ou à l'issue de la période de portage), à justifier par tous moyens (permis d'aménager ou de construire, cahier des charges de l'opérateur...), à l'EPF Réunion, de la réalité du projet d'intérêt général convenu ci-dessus.

Si la Commune ou son repreneur n'est pas en mesure de justifier de la réalité de l'opération conformément à la destination prévue et dans les conditions visées ci-dessus, il est possible pour la Commune ou son repreneur de demander une modification de la durée de portage.

De plus, la Commune ou son repreneur s'engage après le rachat du bien à l'EPF Réunion, à l'informer du bon déroulement de l'opération d'aménagement ainsi que du bilan définitif de cette dernière au regard des engagements pris.

Si la Commune souhaite changer la destination du bien, objet des présentes, elle s'engage, au préalable, à en faire la demande écrite à l'EPF Réunion pour approbation de son Conseil d'administration, en justifiant d'une nouvelle destination conforme à l'article L300-1 du code de l'urbanisme.

Les obligations, nées de cette acquisition par l'EPF Réunion sont transférées de plein droit, à la Commune ou son repreneur qui accepte, par la présente, de les prendre à son compte.

Les actions ou opérations d'aménagement engagées par la Commune ou son repreneur devront être réalisées en cohérence avec les principes fondamentaux du développement durable.

### **Article 7 : Revente des biens par la Commune**

La Commune s'engage après le rachat des biens à l'EPF Réunion à respecter la destination prévue à la convention opérationnelle.

Dans ce cadre, la Commune avant toute revente à un tiers, autres que ceux mentionnés à l'article « *Cession à un repreneur désigné par la Commune* » des présentes, d'un terrain préalablement porté par l'EPF Réunion doit justifier auprès du Conseil d'administration de l'Etablissement des points suivants :

- La destination du bien est conforme à celle mentionnée dans la convention
- Justifier d'une délibération du Conseil Municipal précisant l'intérêt général de la cession à un tiers par la réalisation d'un cahier des charges (objectif à atteindre et sanctions) auquel le tiers devra se soumettre et approuvant le choix du tiers retenu conformément aux lois et règlements en la matière.

Accusé de réception en préfecture  
974-219740115-20200718-203023-DE  
Date de télétransmission : 24/07/2020  
Date de réception préfecture : 24/07/2020

## **Article 8 : Gestion des biens**

**Le bien objet des présentes est bâti et pourrait faire l'objet d'une démolition par L'EPF Réunion.**

**Conformément à l'article 6 b ci-dessus, il est convenu que l'EPF Réunion confirme à la commune ou son repreneur la prise en charge des travaux de démolition.**

**L'EPF Réunion reste gestionnaire du bien jusqu'à cette prise de décision ou de la réalisation par ce dernier des travaux de démolition demandés par la Commune ou son repreneur.**

Dés notification par l'EPF Réunion à la Commune ou son repreneur de la réalisation des travaux de démolition ou de leur non prise en charge, les biens acquis dans le cadre du présent contrat seront mis à la disposition de la Commune ou de son repreneur.

La Commune ou son repreneur s'engage à assurer l'entretien des immeubles ainsi que leur gardiennage éventuel afin que l'EPF Réunion ne soit pas inquiété à ce sujet.

Pendant toute la durée de la mise à disposition, la Commune ou son repreneur s'engage à effectuer sur le terrain une information, sous forme de panneau où il est notifié que ce bien a été acheté grâce aux financements de l'EPF Réunion.

La Commune ou son repreneur sera subrogé dans tous les droits et obligations du propriétaire, en lieu et place de l'EPF Réunion. et notamment dans le règlement de tous les problèmes et litiges pouvant survenir pendant la durée de détention de l'immeuble.

La mise à disposition des biens est accordée à dater de la notification faite par l'EPF Réunion au repreneur de la réalisation des travaux de démolition et ce, jusqu'à la date de la revente.

Les taxes afférentes à l'occupation d'un bien bâti sont à la charge de la Commune ou de son repreneur

La Commune ou son repreneur se garantira pour son propre compte en qualité d'occupant, auprès d'une compagnie d'assurance notoirement solvable et pour un capital suffisant :

- ✓ Les dommages causés aux biens objets de la présente convention à la suite de la survenance de l'un ou plusieurs des événements suivants : incendie, foudre, explosion, dégâts des eaux, attentats, tempêtes, ouragans, cyclones (en cas d'existence de surface bâtie) et catastrophes naturelles ;
- ✓ Les conséquences pécuniaires de la responsabilité pouvant incomber tant à la Commune ou à son repreneur qu'à l'EPF Réunion du fait de la survenance de ces mêmes événements, à l'égard des voisins, des occupants à quelque titre que ce soit, des tiers et de quiconque en général.

Cette dernière garantie devra s'appliquer au recours dû non seulement aux dégâts matériels mais encore à la part de loyer et à la privation de jouissance que pourrait subir les victimes du sinistre.

Accusé de réception en préfecture  
974-219740115-20200718-203023-DE  
Date de télétransmission : 24/07/2020  
Date de réception préfecture : 24/07/2020

Par ailleurs :

- ✓ L'attestation de la police d'assurance souscrite en respect des présentes dispositions devra être notifiée à l'EPF Réunion au plus tard le jour de l'acquisition dudit bien par l'EPF Réunion;
- ✓ Toute suspension ou réduction de garantie, toute annulation, concernant la police souscrite en respect des présentes dispositions devra être notifiée à l'EPF Réunion sous préavis d'un mois par courrier R.A.R. ;
- ✓ Toute résiliation ou modification de garantie susceptible d'affecter les intérêts de l'EPF Réunion ne sera effectuée sans l'autorisation expresse de cette dernière ;
- ✓ L'EPF Réunion devra être informé de tout sinistre en rapport avec les biens concédés ;
- ✓ L'EPF Réunion sera avisé par la compagnie d'assurance de tout défaut de règlement des primes relatives au contrat.

#### **Article 9 : Mise à disposition des biens pendant la durée de portage**

De manière exceptionnelle et uniquement après accord écrit de l'EPF réunion, il est possible de mettre à disposition le bien, objet de la convention, dans les conditions suivantes :

- Si la Commune ou son repreneur souhaite occuper le bien objet des présentes, il s'engage, au préalable, à en faire la demande écrite à l'EPF Réunion :
  - En précisant l'utilisation effective que le repreneur souhaite attribuer au bien objet des présentes,
  - En s'engageant à ce que le bien, objet des présentes, respecte les normes de sécurité en la matière.
- Si la Commune ou son repreneur souhaite que l'EPF Réunion mette à disposition le bien, objet des présentes, à un tiers désigné par lui, il s'engage, au préalable, à en faire la demande écrite à l'EPF Réunion :
  - En précisant l'utilisation effective que le tiers désigné par le repreneur souhaite attribuer au bien objet des présentes,
  - En précisant la durée de mise à disposition du bien, cette dernière ne pouvant en aucun cas excéder la durée de la convention opérationnelle d'acquisition,
  - En justifiant que le bien, objet des présentes, respecte les normes de sécurité en la matière,

Il est précisé que la mise à disposition à un tiers en cours de portage ne peut s'appliquer notamment à des activités commerciales artisanales ou professionnelles sauf accord écrit de l'EPF Réunion.

En cas de prise en charge par l'EPF Réunion, des travaux nécessaires à la conservation du bien ou de mise aux normes conformément au rapport du bureau de contrôle, le coût des travaux ainsi réalisés sera remboursé par la Commune ou son repreneur dans les conditions de l'article 5 des présentes.

Accusé de réception en préfecture  
974-19740115-20200728120023 DE  
Date de télétransmission : 24/07/2020  
Date de réception des présentes : 2020

La destination de l'immeuble ne pourra être changée, même provisoirement, ni réalisée toute nouvelle construction, sans l'accord préalable de l'EPF Réunion.

La mise à disposition du bien à un tiers ne pourra intervenir qu'après la signature d'une convention d'occupation à titre précaire entre l'EPF Réunion et le tiers désigné (à titre onéreux ou gratuit)

### **Article 10 : Autorisation de l'article R423-1 du Code de l'Urbanisme**

Conformément à l'article R423-1 du code de l'urbanisme, l'EPF Réunion donne l'autorisation à la Commune ou son repreneur dès la notification de l'acquisition de déposer toute demande de permis de construire/d'aménagement en vue de la réalisation du projet d'intérêt général.

### **Article 11 : Abandon d'acquisition par la Commune ou son repreneur**

Si la Commune ou son repreneur décidait de renoncer à l'intervention foncière objet de la présente convention, et ce, uniquement avant que l'EPF Réunion n'ait procédé à des acquisitions, la collectivité ou son repreneur serait tenue, dans tous les cas de figure, de rembourser à l'EPF Réunion les frais engagés par ce dernier pour parvenir à la maîtrise foncière :

- ❖ Si la décision d'abandon résulte d'un événement indépendant de la volonté de la Commune ou de son repreneur, seuls les débours extérieurs seront réclamés.
- ❖ En revanche, si cette décision résulte d'un choix d'opportunité de la Commune ou de son repreneur, cette dernière sera, en outre, tenue d'indemniser l'EPF Réunion forfaitairement de ses dépenses de fonctionnement selon le barème suivant appliqué par tranches de prix des immeubles sur la base de l'avis des Domaines, dont l'acquisition était projetée :

• jusqu'à 150 000 € HT	1.50 % HT
• de 150 000 € à 300 000 € HT	1.00 % HT
• au-delà de 300 000 € HT	0.75 % HT

Cette dernière disposition sera également appliquée à la Commune ou son repreneur qui, par choix, ne donnera pas à l'EPF Réunion les moyens de parvenir à la maîtrise foncière, et notamment au travers des prérogatives de puissance publique que sont l'exercice d'un droit de préemption ou la mise en œuvre d'une procédure d'expropriation pour cause d'utilité publique.

### **Article 12 : Suspension des interventions de l'EPF Réunion**

L'EPF Réunion peut suspendre toute acquisition dès lors qu'une des obligations précédemment énoncées est méconnue et cela, jusqu'au complet accomplissement desdites obligations.

Accusé de réception en préfecture  
974-219740115-20200718-203023-DE  
Date de télétransmission : 24/07/2020  
Date de réception préfecture : 24/07/2020



**Article 13 : Contrôle de la Commune ou de son repreneur**

L'EPF Réunion devra justifier auprès de la Commune ou de son repreneur, à qui, elle rétrocèdera l'immeuble, de tous les frais engagés à ce titre.

Pendant la durée de la présente convention, la Commune ou son repreneur pourra, à tout moment demander à l'EPF Réunion tout élément relatif à l'acquisition de l'immeuble en cours.

**Article 14 : Litiges et contentieux**

Les litiges éventuels relatifs à l'application de la présente convention seront portés devant la juridiction du ressort du siège de l'EPF Réunion

**Article 15 : Entrée en vigueur**

La présente convention prend effet à la date de signature par les parties et après sa transmission au Contrôle de Légalité.

**Article 16: Durée de la convention**

La durée de la présente convention est illimitée, il pourra cependant y être mis fin à la demande de l'une des deux parties dès lors qu'un accord sera intervenu entre les signataires pour assurer la liquidation des engagements en cours.

Fait à SAINT-DENIS,

Le .....

**La Commune**

**L'E.P.F.Réunion**

Accusé de réception en préfecture  
974-219740115-20200718-203023-DE  
Date de télétransmission : 24/07/2020  
Date de réception préfecture : 24/07/2020

**ANNEXE 1**

11 19 04\_THORS Michèle\_AY 27

**MODALITES DU PORTAGE PAR L'EPFR**

▶ <b>Durée de portage souhaitée</b>	<b>5 ans</b>
▶ <b>Différé de règlement souhaité</b> <i>(Entre date d'achat par l'EPFR et le premier règlement par le repreneur)</i>	<b>1 an</b>
▶ <b>Nombre d'échéances calculées</b>	<b>5</b>

**COUT DE REVIENT ET ECHEANCIER DE REGLEMENT**

▶ <b>Prix d'achat HT du terrain par l'E.P.F.R.</b> <i>(établi au vu de l'estimation des Domaines)</i>	<b>270 000,00 €</b>
--	---------------------

▶ **Déductions éventuelles (minorations foncières)**

▶ **Décomposition du capital à amortir**

▪ Capital à amortir = prix d'achat HT dans l'acte => **270 000,00 €**

<u>270 000,00 €</u>	=		
5 échéances		<b>SOUS-TOTAL 1 =</b>	<b>54 000,00 € /an</b>

**A) Frais de portage à 0,75%**

▪ Total des intérêts calculés sur la durée du portage => **6 075,00 € HT**

<u>6 075,00 €</u>	=			
5 échéances		<b>SOUS-TOTAL 2 =</b>	<b>1 215,00 €</b>	<b>103,28 €</b>
				<b>1 318,28 € /an</b>

<b>ECHEANCE ANNUELLE =&gt;</b>	<b>55 215,00 €</b>	<b>103,28 €</b>	<b>55 318,28 € /an</b>
<i>(x 5 échéances )</i>			

<b>Somme des échéances annuelles sur l'ensemble du portage</b>	<b>276 075,00 €</b>	<b>516,40 €</b>	<b>276 591,40 €</b>
	<small>HT</small>	<small>TVA / portage</small>	<small>TTC</small>

**B) Frais d'acquisition, de gestion et coûts d'intervention**

▪ Coût d'intervention de l'EPF Réunion

HT  
Néant (cf. délib CA du  
26/02/2015)

▪ Frais d'acquisition (notaire, impôts,..) et de gestion :

TVA  
TTC  
seront remboursés à l'EPFR selon modalités convention

**C) Produits de gestion du bien et/ou subventions (le cas échéant)**

▶ **Coût de revient final cumulé**

*(non compris les frais d'acquisition et de gestion et hors produits de gestion)*

<b>276 075,00 €</b>	<b>516,40 €</b>	<b>276 591,40 €</b>
<small>HT</small>	<small>TVA</small>	<small>TTC</small>

*La Commune*

*L'EPF Réunion*

Accusé de réception en préfecture  
974-219740115-20200718-203023-DE  
Date de télétransmission : 24/07/2020  
Date de réception préfecture : 24/07/2020



Ste-Marie, le 11 SEP. 2019

Mme THORS Michèle ep. FONTAINE

s/c THORS Marlette,  
4, avenue Jean Albany,  
Appt 27, résidence Jacques Cœur,  
97400 SAINT-DENIS

N/Réf. : JLR/ MB / 2235 /2019

Opération : *Projet PRUNEL - aménagement du secteur Butor*

Dossier : 11 19 04

Suivi par : M. Jacques Le Roux ;

Objet : *Offre d'acquisition  
Parcelle AY 27 - Le Butor  
Commune de SAINT-DENIS  
Emprise : 280 m<sup>2</sup>*

Madame,

L'E.P.F.R. est un établissement public au service des collectivités qui a été créé en vue de permettre la mise en œuvre de leur politique foncière, dans un souci d'intérêt général.

La commune de SAINT-DENIS nous a confié la mission d'acquérir pour son compte la parcelle AY 27, appartenant à Mme THORS Michèle, dans le cadre du projet d'aménagement dénommé PRU-NEL, secteur Butor ;

Dans cette affaire, pour faire suite à votre courrier reçu en mairie le 11 septembre 2019, nous avons le plaisir de vous faire part de notre offre d'acquisition, à hauteur de 270 000,00 €, frais d'agence inclus à la charge du vendeur, le cas échéant.

Naturellement, cette proposition vous est faite sous réserve de la décision favorable du Conseil d'Administration de notre établissement qui pourrait statuer prochainement, en cas d'accord de votre part, et de la signature d'une convention entre la ville et l'EPFR.

Nous restons attentifs à la décision que vous voudrez bien donner à cette proposition.

Pour plus de renseignements, vous pourrez nous contacter au numéro suivant:  
M. Jacques Le Roux ; tel : 06.92.68.77.53.

Dans l'attente d'une suite,

Veuillez agréer, Madame, l'expression de nos salutations distinguées.

*Bon pour accord*  
*JP*

Le Directeur,

J. Louis GRANDVAUX

Copie à : Mairie de SAINT-DENIS, service foncier.

Accusé de réception en préfecture  
974-219740115-20200718-203023-DE  
Date de télétransmission : 24/07/2020  
Date de réception préfecture : 24/07/2020

**Etablissement Public Foncier de la Réunion**

7, rue André Lardy - Bâtiment A, Le Moulin - Usine de la Mare - 97438 Sainte-Marie  
☎ 02 62 28 95 35 - ☎ 02 62 47 04 58 - ✉ epfr.re@wanadoo.fr - site : www.epf-reunion.com  
SIRET : 444 704 977 00024 - APE 8413Z



**COMMUNE DE SAINT-DENIS**  
Lieu dit : Le Butor

**Parcelles : AY 27**  
**Contenance cadastrale : 280 m<sup>2</sup>**

**Propriétaire : THORS MICHELE (MME)**

**PPR : Prescription 100%**  
**PLU 2013 : Udo**

Edition août 2019, EPFR

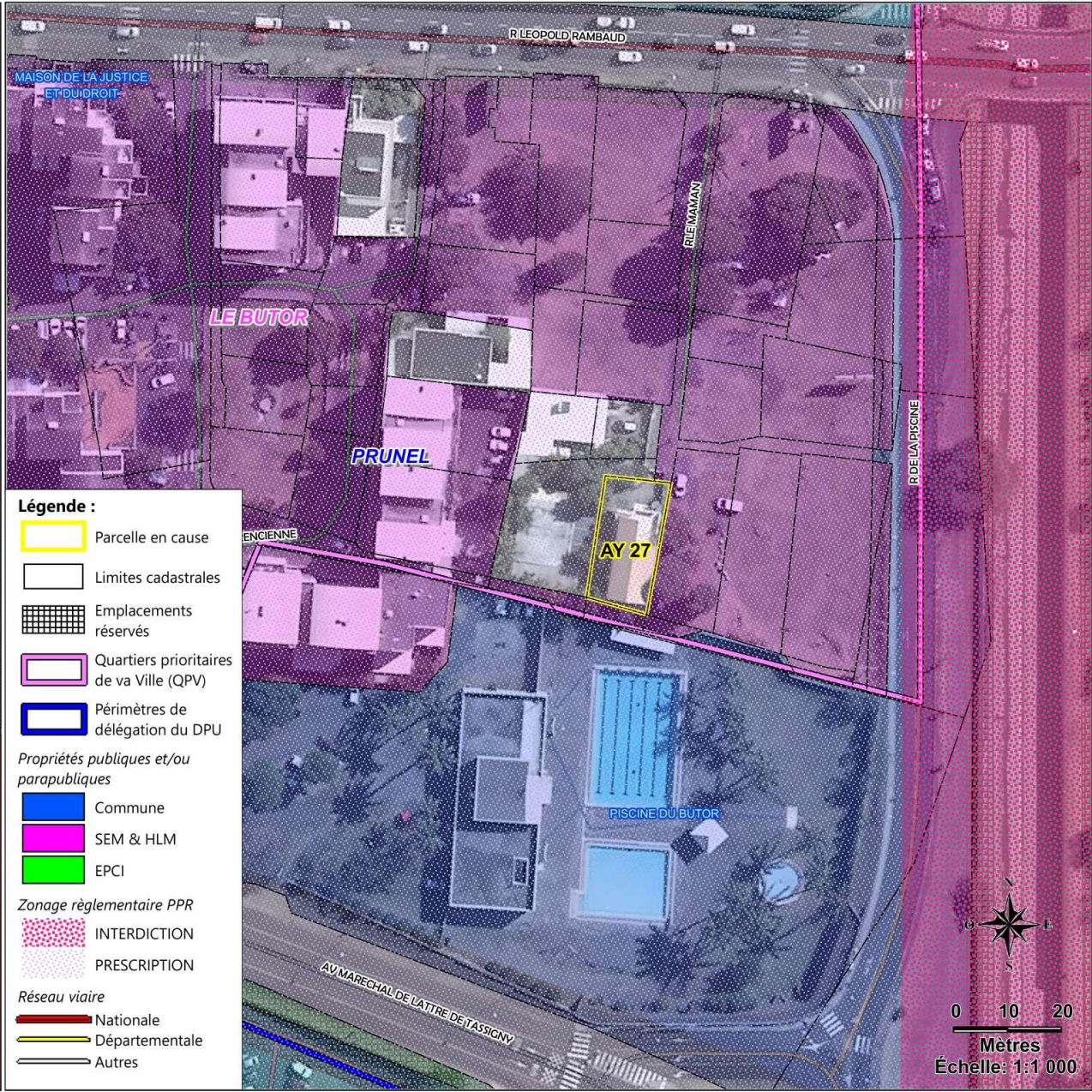
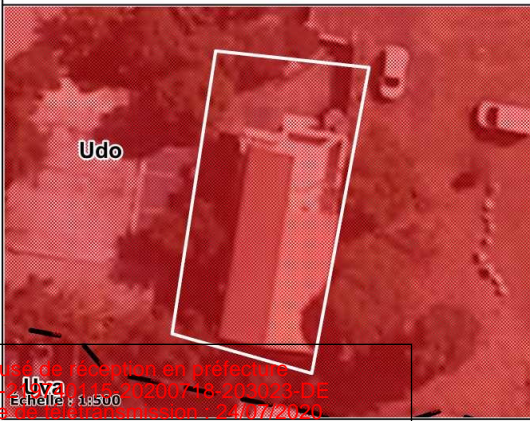
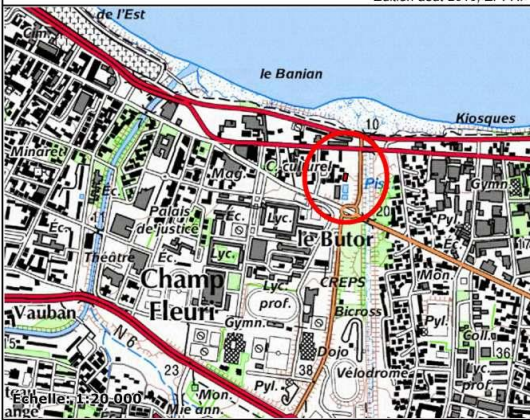

- Légende :**
- Parcelle en cause
  - Limites cadastrales
  - Emplacements réservés
  - Quartiers prioritaires de va Ville (QPV)
  - Périmètres de délégation du DPU
- Propriétés publiques et/ou parapubliques**
- Commune
  - SEM & HLM
  - EPCI
- Zonage règlementaire PPR**
- INTERDICTION
  - PRESCRIPTION
- Réseau viaire**
- Nationale
  - Départementale
  - Autres

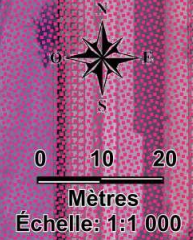

Accès de réception en préfecture  
974 41 15 20200713-203023-DE  
Date de réception en préfecture : 24/07/2020  
Date de réception préfecture : 24/07/2020